The Lepidopterological Society of Japan

蝶と蛾 *Tyô to Ga* **45** (3): 200–202, October 1994

インドシナにおけるヘリグロホソチョウ *Acraea violae* の確認状況

西村　正賢
196　昭島市中神町 2-17-8

Notes on *Acraea violae* (Lepidoptera, Nymphalidae, Acraeinae) from Indo-China

Masatoshi NISHIMURA

2-17-8, Nakagami, Akishima, Tokyo, 196 Japan

Abstract *Acraea violae* (Fabricius) from Vietnam and Thailand are recorded on the rich material collected in the recent years.

Key words *Acraea violae*, Vietnam, Thailand, distribution.

Acraea violae (Fabricius, 1775) (Fig. 1) の分布は，Talbot (1947) などによればインド，スリランカ，ネパールとされていたが，高西 (1988) によりタイから記録された．インドシナの分布については，D'Abrera (1986) が疑問符を付け Burma (=Myanmar) を挙げているものの明確なものではなかった．高西の記録は Bangkok に近い Chonburi のもので，かつての分布域を考えると突飛なものであるが，またその中間地域の分布の可能性を示唆するものでもあった．　筆者はそれらの記録を裏付けるようにインドシナ各地で本種の生息を確認することができたので報告したい．なお，地図上の各地点 (Fig. 2) は確認地点番号に対応させた．地点 13 は Chonburi を示している．

確認地点およびデータ

VIETNAM—1. Binh Dinh Province, Qui Nhon, 20 ♂ 5 ♀, 26. v. 1992 (西村・遠藤). 2. Dong Nai Province, Dinh Quan, 3 ♂, 30. v. 1992 (西村・遠藤). THAILAND—3. Loei Province, Phu Sawan, 1 ♂, 16. iii. 1992 (西村). 4. Nan Province, Pua, 2 ♂, 8. vi. 1991 (西村). 5. Chiang Mai Province, Chiang Dao, 3 ♂, 9. vi. 1993 (西村). 6. Chiang Mai Province, Doi Pui, 1 ♂, 23. vi. 1993 (西村). 7.

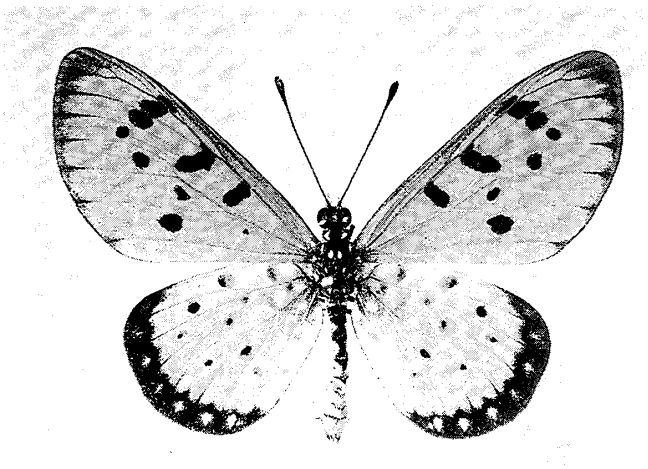

Fig. 1. *Acraea violae* (Fabricius), ♂.

NII-Electronic Library Service

The Lepidopterological Society of Japan

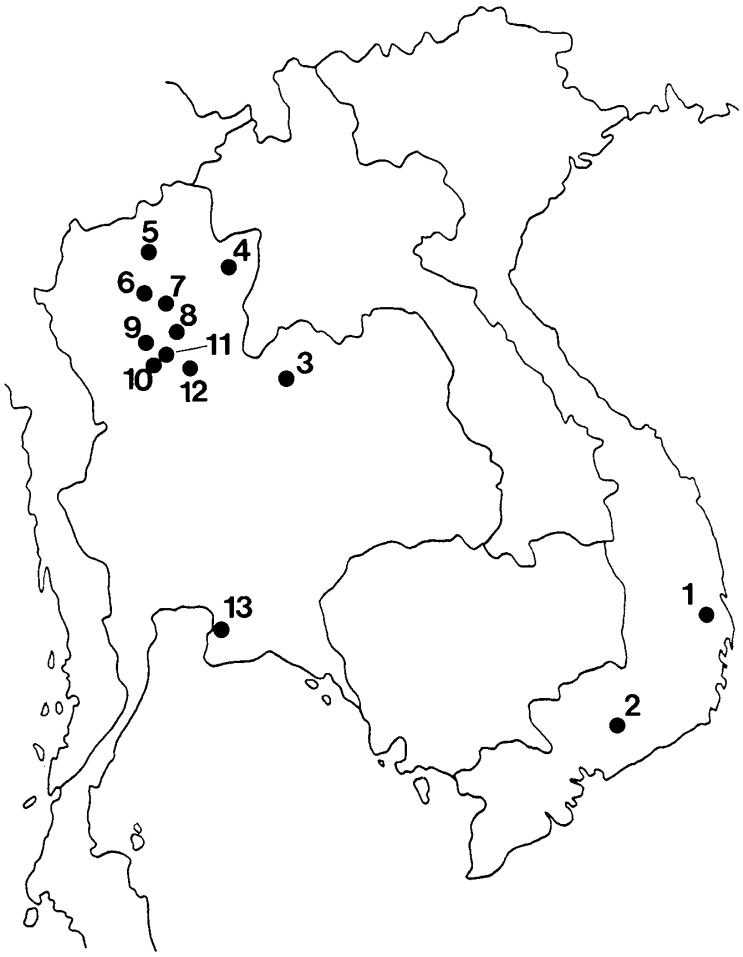

Fig. 2. Collecting sites of *Acraea violae* (Fabricius). 1. Qui Nhon, 2. Dinh Quan (Vietnam). 3. Phu Sawan, 4. Pua, 5. Chiang Dao, 6. Doi Pui, 7. San Sai, 8. Mae Tha, 9. Hot, 10. Doi Tao, 11. Doi Chang, 12. Wang Chin, 13. Chonburi (Thailand).

Chiang Mai Province, San Sai, 1 ♂, 20. iv. 1992 (西村). 8. Lampang Province, Mae Tha, 2 ♂, 7. vi. 1991 ; 1 ♂, 9. vi. 1993 (西村). 9. Chiang Mai Province, Hot, 1 ♂, 21. vi. 1993 (西村). 10. Chiang Mai Province, Doi Tao, 1 ♂, 22. vi. 1993 (西村). 11. Lumphun Province, Doi Chang, 1 ♂, 22. vi. 1993 (西村). 12. Phrae Province, Wang Chin, 10 ♂ 3 ♀, 13. vi. 1993 (西村).

筆者が本種の生息を確認した環境は，河川，ダムの堤防，耕作地脇の荒廃地などで，なんらかの人為的影響を受けたところである．インドシナ各地で本種の生息を確認したものの，かつてより当地に生息していたものか，あるいは人為的に持ち込まれたものか疑問がもたれるところである．いずれにしても分布を拡大していることは明らかである．例えば，以前より多くの採集者が訪れ，現地標本商もあり常時採集を行なっているタイの Chiang Mai 近郊では近年になり生息が確認されている．前記の記録からも分かるようにタイ北部の分布はほぼ全域とみられる． 変異については筆者らが採集した各地の個体とインド産を比較したが相違は認められなかった．

本種の食餌植物については，Talbot (前出) が *Modecca palmata* Lam (Passifloreae) を挙げている．*Modecca* 属は現在 *Adenia* 属に合一され， *Modecca palmata* は *Adenia hondala* とされている．*A. hondala* はインド南部とスリランカから報告があるようで，*A. violae* の既知の分布ともほぼ合致する．インドシナを中心として *Adenia* 属は 14 種が知られているものの，*A. hondala* は現在まで知られていない．一方，Kimura (1994) は本種の食草を *Passiflora foetida* L. とし，タイでは普通に見られる植物だけに，爆発的に個体数を増し，全土に広がったものであろうとしている．

NII-Electronic Library Service

The Lepidopterological Society of Japan

本報告にあたりベトナムの採集でご助力いただいた遠藤俊次氏，インド産の比較個体を提供してくださったうえ，多くのご助言をいただいたゆかりの森昆虫館の植村好延氏，本種の食餌植物についてご教示いただいた琉球大学助教授の立石庸一氏に感謝する．

参考文献

D'Abrera, B., 1986. *Butterflies of the Oriental Region* **2**: 246-534. Hill House, Melbourne.
Kimura, Y., 1994. Newly recorded nymphalid butterflies from Thailand since 1979. *Butterflies* (7): 18-26.
Smith, C., 1989. *Butterflies of Nepal*. 352 pp., 356 figs. Tecpress Service, Bangkok.
Talbot, G., 1947. *The Fauna of British India including Ceylon and Burma* (Butterflies) **2**. xv, 506 pp., 2 pls, 1 map. London.
高西　雅也，1988. タイのヘリグロホソチョウ．月刊むし (209): 37.

Summary

Acraea violae (Fabricius) from Indo-China was first recorded by Takanishi (1988) from Thailand, Chonburi (Fig. 2 : 13). Many specimens of this species are here added from Vietnam and Thailand based on my recent collection (Fig. 2 : 1-12). Judging from its recent discovery and its habits more or less associated with the cultivated areas, there are enough possibilities that this species has been introduced into Indo-China accidentally.

(Accepted May 21, 1994)

Published by the Lepidopterological Society of Japan,
c/o Ogata Building, 2-17, Imabashi 3-chome, Chuo-ku, Osaka, 541 Japan

NII-Electronic Library Service